GRANDES!!!
Historias
de Vida

1951 / 2026

+40 cirugías

soportó juan Guillermo Rios antes de Morir su frase celebre “Paz, amor y buen genio”



FÚTBOL

REVISTA DIGITAL GRATUITA
141 NOVIEMBRE 17 DE 2026

YEISON LÓPEZ PULVERIZÓ EL RÉCORD MUNDIAL

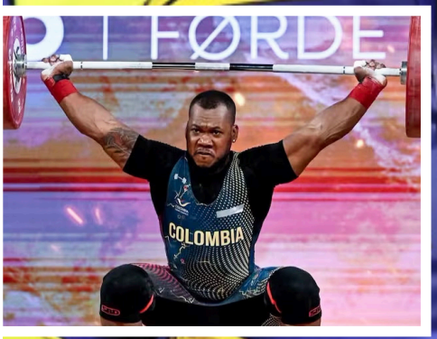

DEFINIDOS LOS 8 A LOS CUADRANGULARES

MONTERO Y VILLA CAMPEONES CON BOCA JUNIOR

GRANDES!!! Historias de Vida

JUAN GUILLERMO RIOS
1951 / 2026

“les deseo paz, amor y buen genio”

Su partida a los 74 años, dejó una huella imborrable en los medios de comunicación del país -con una trayectoria destacada en la radio, la televisión y la prensa escrita, incluyendo su paso por el histórico Noticiero de las 7-.

Cuando la televisión en Colombia solo tenía tres canales e internet estaba lejos de ser inventada, Juan Guillermos Ríos fue el director y presentador del noticiero que batió todos los récords de audiencia, llegando a conseguir que más del 70% de todos los televisores en el país estuvieran encendidos a las 7:00 de la noche viéndole en el Noticiero de las Siete.

Su frase de despedida, que reiteraba en cada emisión, hizo

Por favor continúe en la página siguiente



GRANDES!!! Historias de Vida



Viene de página anterior

historia y era repetida por doquier: “les deseo paz, amor y buen genio”.

Y así lo veía su audiencia, como un hombre amoroso y generoso que buscaba acercar a todo el país las realidades más duras que no han dejado de ser el pan diario de los colombianos como la pobreza y la desigualdad.

Juan Guillermo Ríos falleció en su natal Medellín donde estableció sus cuarteles de invierno tras una agitada vida profesional que lo llevó por los micrófonos de Caracol Radio, la dirección del Noticiero de las Siete y la dirección de Noticias de Radio Santa Fé.

Fue profesor universitario y asesor de comunicaciones de ministros y diversos gobiernos. Y a finales de la década de 1990 logró sobreponerse a un fuerte cáncer que amenazó su vida.

Él era el director y presentador del Noticiero de las 7, y yo era un practicante de 20 años que estaba en la mitad de la carrera en la Universidad Externado de Colombia.

Los noticieros de televisión habían sido hasta poco antes muy rígidos en sus formas. Locutores como Hernán Castrillón, Efraín Camargo y Jorge Antonio Vega seguían un libreto estricto, mientras rodaban imágenes en voice over o daban paso a largos pregrabados.

Juan Guillermo Ríos en el Noticiero de las 7 y William Restrepo en el Noticiero Nacional habían traído a Colombia la figura del anchorman: Un presentador, al que se le permitía tener opiniones, hacer énfasis y hasta manifestar emociones. El formato de noticias que imperaba en Francia y en Estados Unidos.

Juan Guillermo, que había estudiado

Por favor continúe en la página siguiente

GRANDES!!! Historias de Vida







Viene de página anterior

en Bélgica gracias a un puesto diplomático al que llegó por nombramiento de Alfonso López Michelsen, **tenía como modelo a Patrick Poivre d'Arvor, el conductor de noticias más importante de Francia. Y después a Dan Rather, el mítico conductor de CBS News, a quien conoció en una reunión que marcó su vida.**

Decía Juan Guillermo que Rather le había recomendado ser él mismo y vaya

Por favor continúe en la página siguiente



Viene de página anterior

si siguió el consejo.

El estilo innovador y fresco que Ríos importó no funcionó al comienzo. Durante más de un año los ratings estaban por el piso. Los colombianos preferían el formato convencional de su enfrentado, el Noticiero 24 horas, conducido por Efraín Camargo Ruiz.

Pero de repente, el Noticiero de las 7 empezó a subir y a subir.

Juan Guillermo coqueteaba con la cámara, enviaba mensajes de amor cifrados, arrojaba rosas a la lente, mientras contaba las noticias de un país convulsionado por la guerra.

"Hay que hacerle el amor a la vida" era una de sus frases favoritas.

Él que era uno de los periodistas mejor informados de Colombia: simultáneamente director del noticiero más visto, integrante de la mesa de 6 AM- 9 AM de Caracol Radio y Asesor Editorial de la Revista Semana, logró que 8 de cada 10 televisores encendidos siguieran su noticiero.

En contraste, la crítica fue durísima: "Payaso", "populista", "embaucador" lo llamaban, el abominable hombre de las 7; pero el país real lo adoraba. Era una es-

Por favor continúe en la página siguiente



Viene de página anterior

trella, lo aplaudían en la calle, las mujeres más bellas caían rendidas ante él y los políticos más influyentes le hacían antesala para contarle sus historias y consultarlo.

Atrás habían quedado los días de hambre en la comuna de Medellín, cuando tenía que recoger sobras en las tiendas para que sus once hermanos pudieran comer.

Juan Guillermo Ríos, hijo de un pintor de brocha gorda y de una mamá que lavaba ropa ajena para sostenerse, era el periodista más influyente de Colombia y una celebridad como pocas.

El presidente Belisario Betancur lo llamaba dos o tres veces al día. Por cuenta de él y de su ministro Bernardo Ramírez, terminó metido como mediador en el proceso de paz con el M-19.

Después de la toma del Palacio de Justicia, nadie apostaba por la continui-

Por favor continúe en la página siguiente



El propio presidente Betancur acudió una madrugada, manejando su propio carro, para sentarse con Álvaro Fayad en la mesa de comedor del presentador de noticias.

Viene de página anterior

dad de ese proceso, pero en el apartamento de Juan Guillermo, en la avenida Suba de Bogotá, seguían reuniéndose secretamente los jefes de esa guerrilla con enviados del gobierno.

El propio presidente Betancur acudió una madrugada, manejando su propio carro, para sentarse con Álvaro Fayad en la mesa de comedor del presentador de noticias.

A un sector grande del país eso le molestaba.

La mediación de Juan Guillermo, que se fue haciendo más o menos pública, no era entendida como un servicio a la paz. Las amenazas empezaron y trataron de matarlo una noche después del noticiero.

Le dispararon y logró huir manejando en

Por favor continúe en la página siguiente

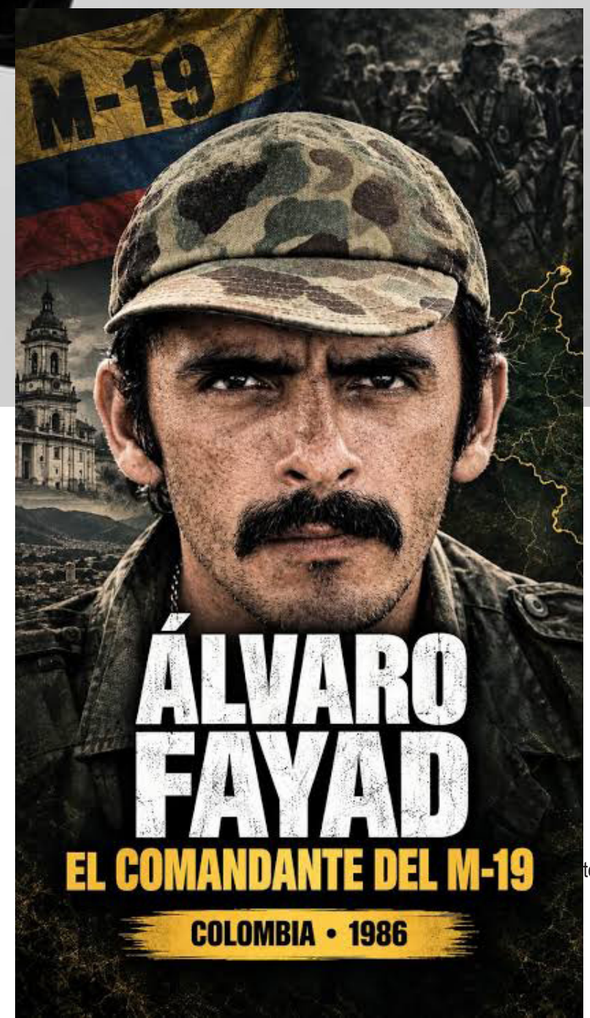



Viene de página anterior

contravía por la carrera quinta de Bogotá.

Juan estaba tan seguro de que lo iban a matar que temía que lo envenenaran y una vez vi cuando le pidió a David que probara la comida antes que él.

Samuel Moreno se llamaba el conductor que ocasionalmente manejaba su carro, ya que a él le gustaba hacerlo. Juan Guillermo tenía una gabardina amarilla, muy característica, y en alguna ocasión se la hizo poner a Samuel y lo sentó en el puesto de atrás mientras él manejaba.

La angustia no era solamente de vida, también de anuncios.

Fabio Echeverry, entonces presidente de la ANDI, promovió un veto publicitario que puso al Noticiero de las 7 al borde de la quiebra.

Así se lo contó años después Juan Guillermo Ríos al periodista Álvaro García.

Juan Guillermo se quedó sin

Por favor continúe en la página siguiente

Fabio Echeverry, entonces presidente de la ANDI, promovió un veto publicitario que puso al Noticiero de las 7 al borde de la quiebra.

FÚTBOL

REVISTA DIGITAL # 141 DE DISTRIBUCIÓN GRATUITA: NOVIEMBRE 17 DE 2026
Dirección y Concepto Periodístico: ÉDGAR CUSGUEN OLARTE
Edición Periodística: RAFAEL ANTONIO PABÓN LAGUADO
Concepto Gráfico: CUSCÚS
Fotografías: AGENCIAS AP, EFE, AFP, REUTER, FCF, DAVID PÉREZ / TOLIMA

Viene de página anterior

trabajo. El poder se fue y de su mano la fama y también la fortuna.

Su talento seguía intacto, pero nunca volvió a tener un éxito de las mismas dimensiones.

Se enfermó. Tuvo un cáncer y una cirugía que lo mantuvieron meses en estado de coma. Y cuando ya la muerte parecía segura, se recuperó y volvió al trabajo.

Hasta hace muy poco era un volcán de ideas.

El Juan Guillermo de los tiempos duros, no añoraba la fama, ni el poder, ni la plata. Solo la adrenalina del periodismo. Vibraba hablando de las noticias y soñaba con la siguiente que iba a contar.

Nunca hubo nadie como él y quizás nunca más volverá a existir alguien como Juan Guillermo Ríos Rendón, señor periodista que vivió peligrosamente y murió de manera apacible este fin de semana en la misma ciudad que lo vio nacer.

Ríos tuvo además su propia programadora de televisión, Notivisión, y posteriormente se desempeñó como asesor de comunicaciones de ministros y diferentes gobiernos.

En el ámbito académico, fue profesor de periodismo en la Universidad Sergio Arboleda, donde estuvo vinculado a la forma-

Por favor continúe en la página siguiente



En 2022, publicó junto a Andrés Ríos el libro 'Memorias con paz, amor y buen genio', en el que ambos reconstruyeron distintos episodios de su vida.

Viene de página anterior

ción de nuevas generaciones de comunicadores.

En 1982, Juan Guillermo Ríos fue secuestrado por integrantes del M-19 y en 1985 su trabajo periodístico fue objeto de censura.

En 1998, Ríos fue sometido a una cirugía para extirparle un cáncer de riñón.

Después enfrentó una perforación de colon y una peritonitis que derivaron en una falla sistémica, varios paros cardíacos y un coma durante varios meses.

Tras recuperarse, continuó vinculado al periodismo y a la formación de estudiantes.

En 1998, Ríos fue sometido a una cirugía para extirparle un cáncer de riñón y luego enfrentó varias complicaciones de salud. -

En una entrevista concedida a El Tiempo en 2021, Ríos explicó cómo se identificaba profesionalmente y expresó su deseo de ser recordado como reportero.

"Yo soy un reportero, me considero un reportero. Cuando muera, yo quiero un epitafio que diga: 'Aquí yace Juan Guillermo Ríos. Profesión: reportero'", afirmó en aquella conversación.

En 2022, publicó junto a Andrés Ríos el libro 'Memorias con paz, amor y buen genio', en el que ambos reconstruyeron distintos episodios de su vida.

Por favor continúe en la página siguiente

Viene de página anterior

Juan Guillermo Ríos “40 cirugías”



La historia de Juan Guillermo Ríos no terminó en el momento más oscuro de su enfermedad. El periodista, quien murió a los 74 años en Medellín, dejó también el relato de una batalla médica que estuvo cerca de acabar con su vida. Ríos había contado en 2023 el difícil proceso que atravesó después de que le descubrieran un tumor.

Inicialmente los médicos le dijeron que tenía cálculos, pero un año después los exámenes mostraron que el tumor había avanzado de manera considerable. El propio comunicador recordó la advertencia que recibió su familia: “Los médicos le dijeron a mis hijos: ‘Tu papá no vuelve a caminar, no vuelve a ver y no vuelve a oír. Va a tener una vida muy limitada, es mejor que él se muera’”.

La cirugía buscó extirparle un cáncer en el riñón, pero luego enfrentó una grave peritonitis y una falla sistémica. Ríos explicó que su vida estuvo en riesgo varias veces y que su madre fue determinante para que continuara con vida. “Me salvé por un voto, el de mi mamá. Mi mamá dijo: ‘No lo desentuben’. Y gracias a esa posición de mi mamá, que supongo que estoy aquí sentado”, afirmó.

El periodista perdió el bazo, un riñón y parte del estómago. Además, pasó casi cinco meses en coma y permaneció el resto del año en cuidados intensivos. “El estómago se reventó y me invadió todo. Tuve casi un año con el estómago abierto, totalmente abierto. Eso era para mí impresionante, yo dije: ‘No, esto no, así no no vale la pena vivir. Me voy a dedicar a buscar un médico que me cierre el estómago y si no lo encuentro, pues me voy’”.

Finalmente, Ríos sobrevivió a más de 40 cirugías, tres infartos mortales y cuatro paros respiratorios. Tras salir de la UCI con 29 kilos, recuperó el habla, la visión y la audición. “Al año volví a hablar, volví a ver bien y volví a oír. Yo pasé unos años donde todo lo que yo vivía era como como una película que se movía permanentemente para arriba y para abajo.

Y aquí estoy bien, muy bien, y con una gratitud, como te digo, con la vida y con Dios. Y feliz, este soy yo (…) No tener cirugías hace más de un año para mí es un logro”, relató. Y cerró con una reflexión que resume su experiencia: “soy un enamorado del amor, de la vida y de la gratitud, de la paz…”.

Montero y Villa campeones con Boca

Álvaro Montero y Sebastián Villa celebraron un nuevo título en Argentina con Boca Juniors, que venció a Defensa y Justicia con un gol agónico de Enner Valencia y se quedó con el primer lugar de la Tabla Anual.

El fútbol argentino tiene nuevos campeones y dos colombianos celebran.

Álvaro Montero y Sebastián Villa conquistaron un título de Liga con Boca Juniors, que derrotó 1-0 a Defensa y Justicia gracias a un gol agónico del ecuatoriano Enner Va-

Por favor continúe en la página siguiente

Viene de página anterior

lencia en el último minuto del compromiso.

El conjunto xeneize consiguió una victoria sufrida, pero decisiva, para quedarse con el campeonato y terminar en lo más alto de la Tabla Anual.

De esta manera, Boca volvió a levantar un título después de tres años, en una celebración que tuvo protagonismo colombiano.

Ambos futbolistas fueron titulares en el encuentro. Sin embargo, Montero tuvo una actuación determinante para sostener las posibilidades de su equipo, especialmente con una atajada monumental que evitó la caída de su arco y mantuvo el empate cuando el partido todavía estaba abierto.

El tanto de Valencia llegó cuando el encuentro parecía encaminarse hacia un empate que podía complicar las aspiraciones del equipo argentino.

El ecuatoriano apareció en el tiempo de adición para desatar la celebración en La Bombonera y asegurar el primer lugar de la clasificación acumulada, con 63 puntos, por

Por favor continúe en la página siguiente

Para Montero, el título también representa un momento especial en su carrera internacional. El guardameta colombiano respondió cuando su equipo lo necesitó y fue importante para conservar el cero.

Viene de página anterior

delante de sus perseguidores.

Para Montero, el título también representa un momento especial en su carrera internacional.

El guardameta colombiano respondió cuando su equipo lo necesitó y fue importante para conservar el cero, mientras Villa aportó desde el frente de ataque antes de ser sustituido en el segundo tiempo.

Así, los dos colombianos se sumaron a la celebración de Boca Juniors, que volvió a conquistar el reconocimiento de Campeón de Liga después de tres años sin conseguir un título.+ La conquista ratifica el protagonismo del conjunto xeneize en el fútbol argentino y deja a Montero y Villa como protagonistas de una nueva celebración en uno de los clubes más importantes de Sudamérica.

¿Cómo consiguió Boca Juniors el título de Liga en Argentina?

El conjunto xeneize derrotó 1-0 a Defensa y Justicia con un gol del ecuatoriano Enner Valencia en el último minuto del compromiso. Ese resultado le permitió terminar en lo más alto de la Tabla Anual y quedarse con el campeonato.



¿Qué papel tuvieron Álvaro Montero y Sebastián Villa en la conquista?

Los dos colombianos fueron titulares. Montero tuvo una intervención monumental que resultó determinante para mantener el arco en cero y conservar las posibilidades de victoria de Boca. Villa también hizo parte del equipo que consiguió el triunfo.

¿Cuánto tiempo llevaba Boca Juniors sin conseguir un título?

El conjunto argentino volvió a celebrar un campeonato después de tres años. La conquista significó un nuevo reconocimiento para el equipo y una alegría especial para los colombianos Álvaro Montero y Sebastián Villa.

Viene de página anterior

“Im-pre-si-o-nan-te. Equipo de jerarquía”, escribió Montero en la publicación. La particular forma de escribir la palabra llamó especialmente la atención. La separación en sílabas fue tomada por los usuarios como una oportunidad para hacer bromas y generar memes alrededor del mensaje del arquero.



Álvaro Montero se convirtió en uno de los protagonistas de la fiesta privada de Boca Juniors tras la conquista del título.



Viene de página anterior

MONTERO EN BOCA



22 | PARTIDOS

11 | VICTORIAS

8 | EMPATES

3 | DERROTAS

9 | VALLAS INVICTAS (41%)

ATAJÓ 2 PENALES EN LA TANDA VS. VÉLEZ POR COPA ARGENTINA

MUNDOBOCA

Yeison López hace más historia:

Récord y oro

El pesista colombiano levantó 178 kilos en el arranque y se quedó con la medalla de oro y el récord mundial de la categoría de 85 kg en el Campeonato Mundial de la IWF. Fue el quinto récord del mundo en arranque de una noche en la que la marca cambió de dueño cinco veces.

Colombia está de fiesta. Una de sus máximas estrellas deportivas de la actualidad, Yeison López del levantamiento de pesas logró un tremendo hito difícil de olvidar.

En el Campeonato Mundial en Ningbo, China, se quedó con el primer en el arranque con un registro de 178 kilogramos, marca que constituye un

Por favor continúe en la página siguiente



Yeison López coronó en el Mundial de China una temporada extraordinaria y fortaleciendo sus aspiraciones hacia los Juegos Olímpicos de Los Ángeles-2028.

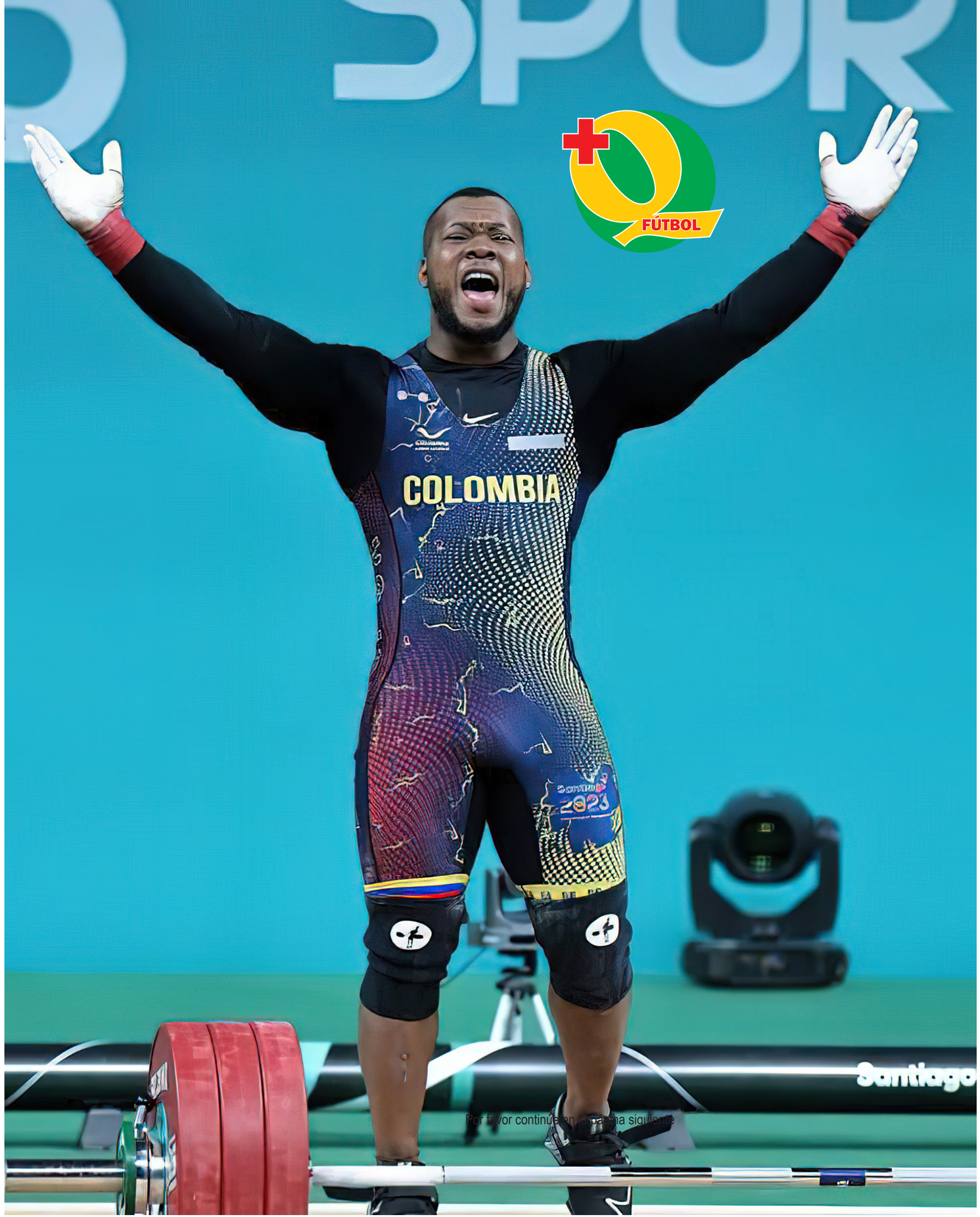

Por favor continúe en la página siguiente

Viene de página anterior

nuevo récord mundial de su categoría.

Cabe señalar que la competencia fue sumamente ajustada, ya que en total fueron 3 los deportistas que quebraron la plusmarca de 173 kg, que estaba en poder del kazajo Alexey Churkin desde los Juegos Asiáticos de Nagoya.

El primero en quebrar el récord fue Abdelrahman Younes de Egipto con 174kgs.

Luego fue el turno de Yeison López con un kilo más, el representante de Moldovia volvió a batir la marca al levantar 176ks, Younes no quería ceder la medalla ni el récord y completó su participación con 177kgs.

Sin embargo, Yeison tenía un intento más y fue ahí donde sacó todo su talento, fuerza y amor por su país para darle a Colombia un nuevo oro en su carera deportiva con nuevo record planetario, al levantar 178kgs.

En el envión sumó 205 y 209 kg; un tercer intento con 213 kg no fue válido. Con ello, el colombiano también llegó a batir el récord mundial del total con 383 y 387 kg, pero el egipcio se impuso en esta disciplina, pasando al primer lugar en el total con 390 kilos.

El antioqueño además del oro en arranque, obtuvo plata en el total, al sumar 387 kilos (178 + 209).

Por favor continúe en la página siguiente

El pesista antioqueño además del oro en arranque, obtuvo plata en el total, al sumar 387 kilos (178 + 209).

Viene de página anterior

López, subcampeón olímpico en París 2024, llegó a Ningbo con el mejor total de inscripción de la categoría.

El arranque es su terreno: ya había fijado récords mundiales en Phuket 2024 (182 kg), en el Mundial de Førde 2025 (177 kg) y en el Panamericano de Panamá 2026 (181 kg), en la antigua división de 88 kg.

Con las nuevas categorías de peso de la IWF, el colombiano compite ahora en 85 kg.

En octubre, en el clasificatorio panamericano de Tepic, ya había impuesto el récord mundial del total con 383 kg.

8 clasificados a cuadrangulares

La fase ‘Todos contra todos’ de la Liga BetPlay 2026-II llegó a su final y quedaron definidos los ocho equipos que disputarán los cuadrangulares semifinales. Atlético Nacional, Deportivo Cali, América de Cali, Santa Fe y Atlético Bucaramanga ya habían asegurado su clasificación de manera anticipada y llegaron a la última jornada con la tranquilidad de tener un lugar en la siguiente ronda.

Quedaban tres cupos por definir, con varios equipos peleando por la clasificación. Finalmente,

Por favor continúe en la página siguiente

Viene de página anterior

fueron Independiente Medellín, Millonarios y Once Caldas los que consiguieron el objetivo y completaron el grupo de los ocho que buscarán ahora un paso a la final.

Tanto el DIM como Millos y el Blanco Blanco dependían de sí mismos para sellar su clasificación y afrontaron compromisos determinantes: el Poderoso visitó a Águilas Doradas y ganó, los Embajadores recibieron a Alianza y se impusieron en El Campín, mientras que el Albo se midió como visitante ante Atlético Nacional e igualó.

De esta manera, Medellín sumó 32 puntos, Millonarios 30 unidades y Once Caldas 28 Pts y así se sumaron a los cinco equipos que ya se habían clasificado de manera anticipada y dejaron sin posibilidades a otros aspirantes para meterse en la fase semifinal como Deportes Tolima y/o Águilas Doradas, quienes llegaban con opciones de meterse en la fiesta de fin de año. Los Pijaos empataron ante Cali y Águilas Doradas cayó a manos del Medellín.

Los 8 equipos clasificados a los cuadrangulares.

Atlético Nacional - 40 Pts, América de Cali - 36 Pts, Deportivo Cali - 35 Pts, Santa Fe - 34 Pts, Atlético Bucaramanga - 33 Pts, Independiente Medellín - 32 Pts, Millonarios - 30 Pts, Once Caldas - 28 Pts

Quedaban tres cupos por definir, con varios equipos peleando por la clasificación. Finalmente, fueron Independiente Medellín, Millonarios y Once Caldas los que consiguieron el objetivo y completaron el grupo de los ocho que buscarán ahora un paso a la final.

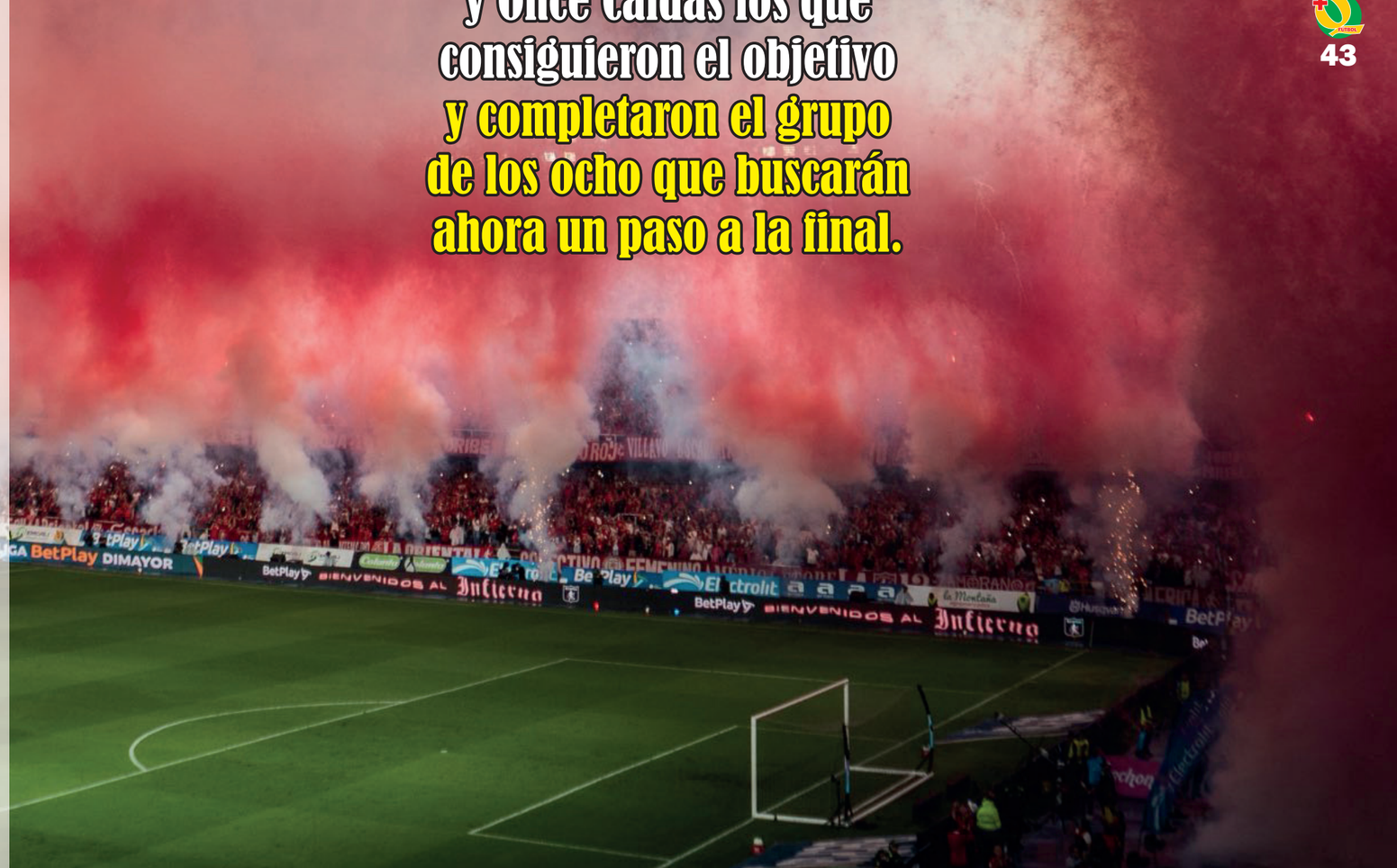

FIXTURE
CUADRANGULARES SEMIFINALES
Liga BetPlay DIMAYOR II 2026

CUADRANGULAR A



CUADRANGULAR B



FECHA 1

Grupo A	Grupo B
MEDELLIN vs SANTA FE	DEPORTIVO CALI vs
vs	A.B. vs América

FECHA 2

Grupo A	Grupo B
SANTA FE vs	vs A.B.
vs MEDELLIN	América vs DEPORTIVO CALI

FECHA 3

Grupo A	Grupo B
SANTA FE vs	vs América
MEDELLIN vs	DEPORTIVO CALI vs A.B.

FECHA 4

Grupo A	Grupo B
vs SANTA FE	América vs
vs MEDELLIN	A.B. vs DEPORTIVO CALI

FECHA 5

Grupo A	Grupo B
vs SANTA FE	A.B. vs
MEDELLIN vs	DEPORTIVO CALI vs América

FECHA 6

Grupo A	Grupo B
SANTA FE vs MEDELLIN	vs
vs	América vs A.B.

BetPlay | AGUILA | golty | WIN sports

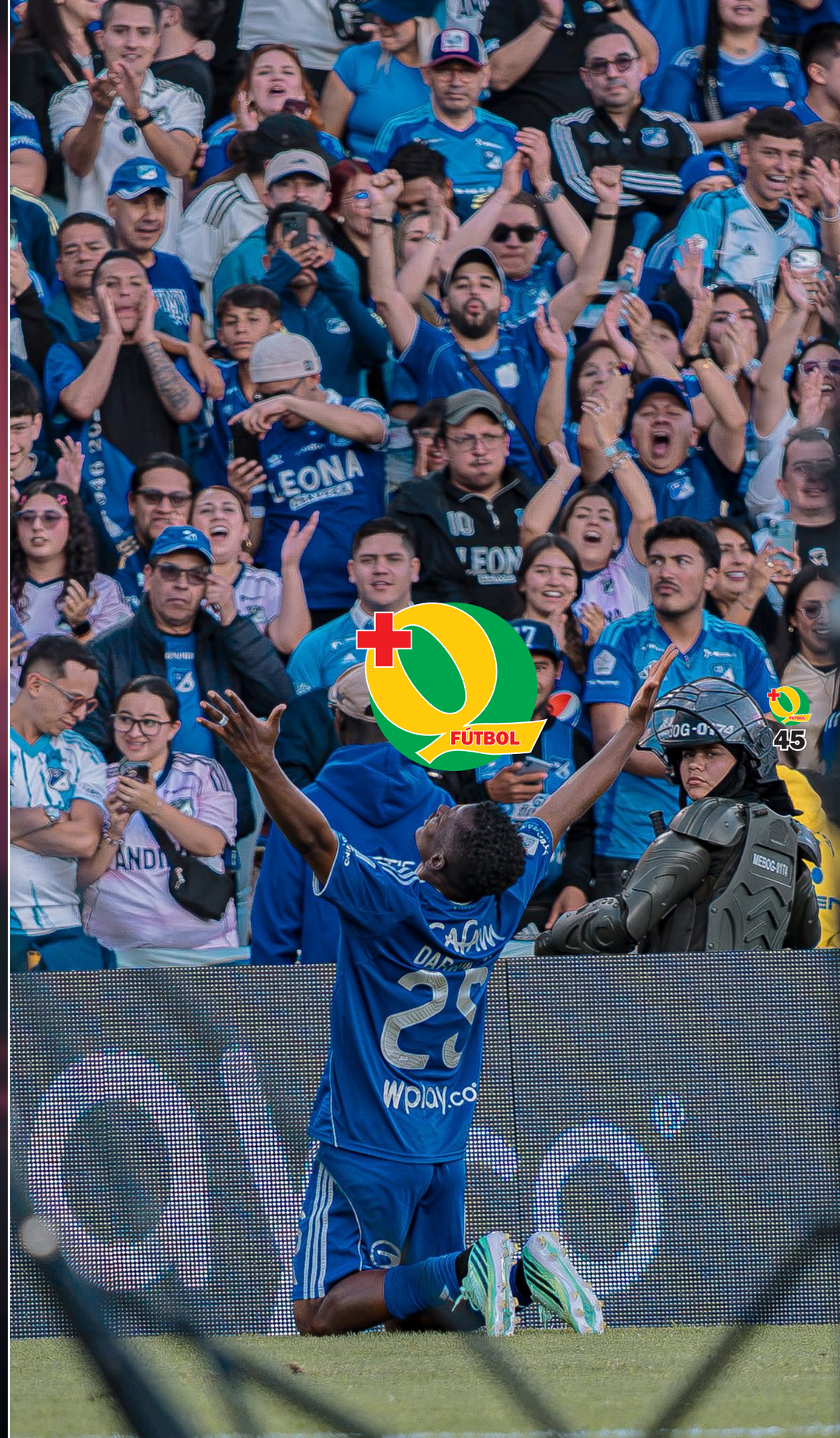

Liga Betplay Dimayor 2026

CUADRANGULARES

Grupo A

- NACIONAL
- ONCE CALDAS®
- SANTA FE
- MEDELLÍN

Grupo B

- AMÉRICA DE CALI
- BUCARAMANGA
- MILLONARIOS
- DEPORTIVO CALI



CUADRANGULARES

LIGA BETPLAY 2026-II

TÍTULOS DE LIGA

EQUIPO	TÍTULOS	ÚLTIMO TÍTULO
ATLÉTICO NACIONAL	18	2024-II
MILLONARIOS	16	2023-I
AMÉRICA DE CALI	15	2020
DEPORTIVO CALI	10	2021-II
SANTA FE	10	2025-I
INDEPENDIENTE MEDELLÍN	6	2016-I
ONCE CALDAS	4	2010-II
ATLÉTICO BUCARAMANGA	1	2024-I

80 TÍTULOS EN TOTAL

GRUPO A **38**

GRUPO B **42**



Ilsa Mayerlín Córdoba no podía contener la emoción de ser la primera colombiana en conseguir una medalla, y encima fue de oro, en atletismo en los Juegos Olímpicos de la Juventud

@ecusguenolarte
@ecusguenolarte
Edgar Cusguen Olarte